臺灣日日新報 夕刊
十一月二十五日
昭和十五年十一月二十六日（火曜日）（明治三十一年五月九日第三種郵便物認可）
發行所 臺灣日日新報社

濃厚肝油 糖衣 ビオスポン

議會開設五十年式典 正式に臨御仰出さる

【東京二十五日發同盟】天皇陛下には來る二十九日議事堂に於いて擧行される帝國議會開設五十年式典に親しく臨御あらせられる旨二十五日正式に仰出された、當日

天皇陛下には午前十時宮城御出門、百武侍從長以下供奉、松平宮相、木戸内府等の御供を召へさせられ、議事堂に行幸あらせられ、貴族院に於ける同式典に臨御、終つて午前十一時十分議事堂御發輦の御豫定に承はる

故西園寺公望公に 國葬の禮を賜はる
生前の勳功を嘉せられ

【東京二十五日發同盟】天皇陛下に於かせられては西園寺公生前の勳功を嘉せられ畏くも左の通り國葬の禮を賜はつた

故從一位大勳位公爵西園寺公望特ニ國葬ヲ賜フ
御名御璽
昭和十五年十一月二十五日
内閣總理大臣　近衞文麿

米紙大々的に哀悼の意表明

【ニユーヨーク二十四日發同盟】西園寺公薨去の報は二十四日のニユーヨーク各紙に大きく報道され、日本を世界の列強に育て上げた大政治家日本歷代内閣の生みの親等と云ふ形容詞を以て公の死に哀悼の意を表してゐる、日本の名士の物故に際して米國の新聞が斯く詳細な記事を出したのは東郷元帥死去以來のことである

廿八日遺骸東京へ

【興津二十五日發同盟】故西園寺公の遺骸は來る二十八日午前坐漁莊を出て東海道を自動車で東京に向ひ麴町三年町の外相官邸に安置される事となつた

【東京二十五日發同盟】故西園寺公望公の葬儀は國葬をもつて執り行はれる筈であるが公の邸宅は東京に適當な家がないため外務大臣官邸に移すことに決定した

勅書公告の件奏請

【東京二十五日發同盟】元老西園寺公望公は二十四日夜逝去されたので政府は西園寺公が生前國家に盡された輝かしい勳功に酬ゆるためその葬儀方法について種に愼重協議をめぐらしつつあるが近衞首相は廿四日午後十一時半宮田宮內省宗秩寮總裁を招致して協議の結果國葬の禮をもつて遇することになつたため、二十五日午前中に臨時閣議を開いて國葬の儀に依ることを正式決定することとなつた

日取、式場

【東京二十五日發同盟】故西園寺公の國葬の日取、式場は近衞首相の奏請により宮田宮內省宗秩寮總裁が任命される筈

故公の餘榮

【東京二十五日發同盟】畏き邊りでは故西園寺公生前の勳功を嘉せられ二十四日附左の如く從一位宣下あらせられた

故正二位大勳位 公爵 西園寺公望

葬儀委員長は近衞首相

【東京二十五日發同盟】西園寺公薨去に際し政府は故公爵の生前國家に盡された輝かしい勳功に酬いるため國葬の禮を賜はるべく奏請した

故西園寺公略歷

【東京二十五日發同盟】故西園寺公望公は嘉永二年十月名門德大寺家に生れ…

文化勳章拜受の四氏
霞ケ關離宮御召の光榮

【東京二十五日發同盟】畏き邊りでは來る二十七日正午霞ケ關離宮において紀元二千六百年に際しわが文化功勞者として特に文化勳章を賜はつた幸田露伴、西田幾多郎、佐々木信綱、三氏並に川合玉堂畫伯を宮內省に召され…

絢爛比類なき陶庵公の生涯
生きた政治文明史（上）

【東京二十五日發同盟】元老西園寺公望公は遂に薨去した、嘉永年間に生れ九十二歳、明治、大正、昭和と三代にわたつて八年を輔弼の臣として…

幼年時代

青年時代

パリ留學

急進の先鋒

公使時代

政黨總裁へ

【寫眞は青年時代の西園寺公】

崇高なる目的達成
スロバキア首相聲明

【ベルリン二十五日發同盟】スロバキアの日獨伊三國同盟加入署定調印後ツカ、スロバキア首相は次の如く聲明、發表した

議定書調印式

【ベルリン二十四日發同盟】ハンガリー、ルーマニア兩國に引續き…

安南の武裝暴徒
佛印軍警備隊を襲擊

【ハノイ二十四日發同盟】去る二十三日夜から二十三日にかけてサイゴン方面に安南人暴徒の蜂起事件が突發した…

英佛海峽に出沒して監視する獨軍艦

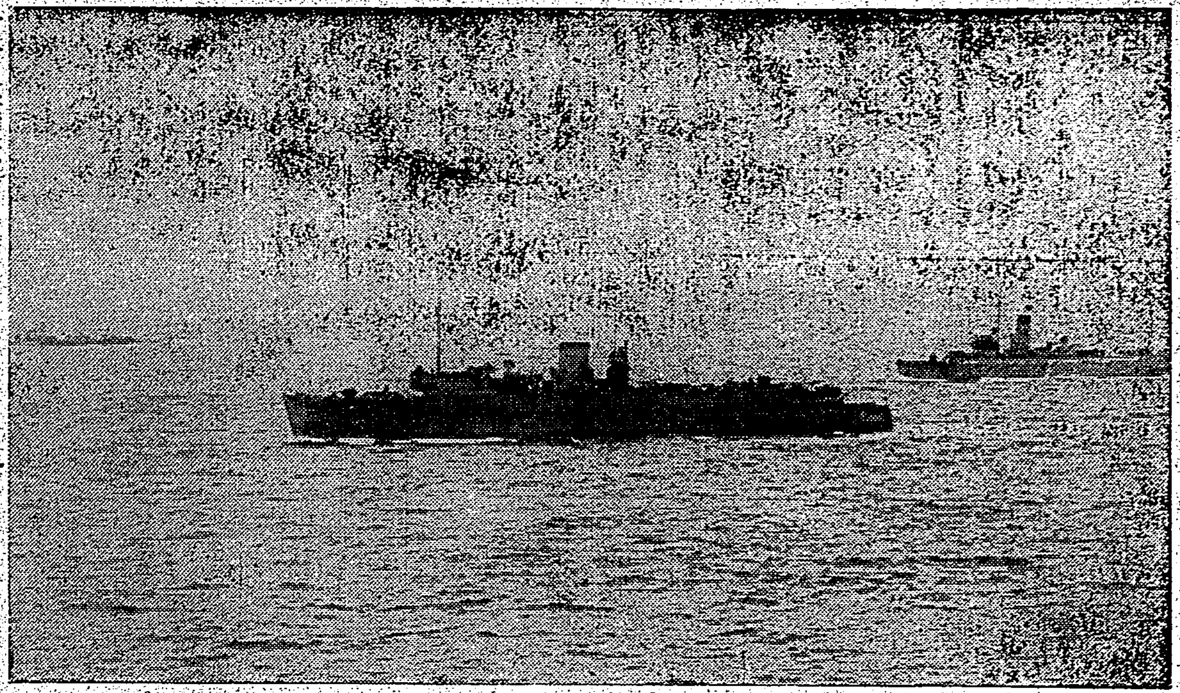

ドゴール系を一掃
交趾支那總督罷免
佛印肅正峻烈を極む

【ハノイ二十五日發同盟】ドクー佛印總督は去る十九日ヂクーベル交趾支那總督、ツウサ・ラオス長官以下を一齊に罷免…

內務豫算復活要求

【東京二十五日發同盟】內務省では大藏省の第一次査定において削減された…

本島二期作收穫高 豫想四百一萬千石
―總督府米穀局發表―

英機マルセーユ爆擊
佛の對英態度更に硬化

【ヴイシー二十五日發同盟】…

土耳古外相と獨大使會見

【アンカラ二十三日發同盟】…

人事

無絃琴

三國志
（出廬の卷）
吉川英治作
矢野橋村畫
（356）

計（三）

心身過勞 胃腸症害より起る
消化不良には
高級胃腸藥
ヨネス を
疲勞を防止し氣力活力を興進す
東京・神田 巴商會

新體制の液體調味料
お臺所の刷新
鰹節も醤油も砂糖も不用で、戰時下無駄を省く家庭經濟は先づ味のホンから！
國策に副つて調味料の一元化
其まゝ薄めて頂くだけで和・洋・支・凡ゆる料理に便用し得て頗る簡易且美味
臺灣總代理店 臺北市本町通り 杉原產業株式會社
味のホン
製造元 東邦食品工業株式會社 東京・銀座

『今と昔』化粧物語
お化粧と言へばすぐ白粉や紅を連想する樣に、昔は必ず塗つたものです。
それは恰度、お顏が畫布であつて白粉や紅が繪具かの樣に―
どうすれば上手に塗れ、美しくなるかたゞその技巧だけが問題かの樣に―
ですから、よくケバケバしくなつたり、華美に流れすぎたりしたのです。
しかし―
今はもう塗ることは第二の問題です。
素肌からの白さ、明るさを育てて簡素の中にも溌剌さあふれる活動的な美しさが必要になつたのです。
この時―
美肌料では最も評判の高いレオンが益々その效力を發揮し
新しいお化粧の歷史を作りつゝあるのは喜ばしい事です。
それもその筈です。
レオンには漂白力の强い活性のコロイド硫黄や高級榮養料が豐富に含まれてゐますので
これらのものが獨特の美肌作用を起して
日焼けや色黑、白粉やけを美白な肌に
ニキビや肌アレも艶々した健康な肌にするから―
レオン洗顏クリーム

八紘基之柱成る

高松宮殿下の台臨仰ぎ 聖地宮崎に奉祝繪巻

【宮崎發】一億同胞が赤誠こめて世界の隅々から寄せた二千九百餘の石材を礎石とし皇國發祥の聖地宮崎の「八紘臺」に建立中であつた「八紘基之柱」は二十二日竣成大鎭座祭に四神像の取付を以て工事竣成したので尽きも取除かれ同夜から正式に三百萬人の奉仕に目が盡ぜられ夜空を壓して立つ大石柱に神々しきまでの光彩を添へてゐるが、二十五日の晴れの竣工式には畏くも高松宮殿下の台臨を仰ぎ奉り約二萬名参列、壯嚴なる祭典、竣工式に引續き宮崎市宮東神苑で奉祝式、参加者五千人の宮崎縣部落民大會、直ちに宮崎、蔵傍間の大鉄條網等隊旗式等四大行事が次々に莊嚴な祭儀を繰展げる事となつてゐるので宮崎七萬市民は感激と緊張にもえて輝く二千六百年の掉尾を飾る式典に心を躍らせてゐる

巨木の倒れる如く 嗚呼西園寺公薨去

絢爛たる一世紀の生涯

偉業は永く青史に

汪兆銘氏弔電を發す

汪兆銘

非常に進歩的な人

阪谷男暗然として語る

興津に隱棲後も 烈々燃ゆる忠誠

世界の動きを洞察しつつ

臨終の模樣

淡白の裡に粘着力

近衞首相園公を語る

獨とは密接な線

スロヴァアキア國の近情

市毛前プラーグ總領事談

獨領

事情

お待ちかねの豚肉 もうすぐ出ます

州市當局で名案を練る

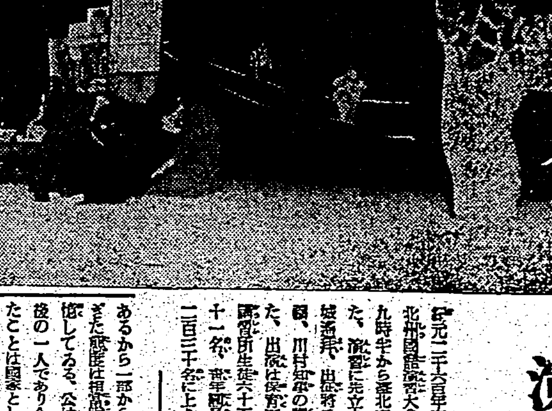

市會議員さん勉強

市内の各種施設を視察

演題も軍國調豊か

奉祝國語演習大會開く

綾波號けふ淡水へ

パラオ出發 劃期的壯擧を決行

太田長官と内田總領事來臺

香港丸入港

航空隊への入電

臺北飛行場に入電

順調な快翔ぶり

三時半淡水着の豫定

注意・止れ・進め

州下一齊に交通訓練

時局雜誌も統制

官廳雜誌は三割節減

椪柑内地へ

インチキ自轉車屋

あすの天氣

運ちゃん集めて講演會

南署

藝妓女給動員

北署 宣傳行列隊

簡素な門松

基隆で自肅 正月の用意

楠の苗木寄贈

秋道、松本兩氏

花蓮港の鮪漁

船隊壯行會

新竹州鄕軍の野外演習

來月六、七日

島田前文教局長から謝電

新竹州産組の利子引下げ一月から

內服・塗布・化學療法劑

婦人病に

アルバジル錠

全國大學病院 大病院御賞用

日本最初の二酸ズルフオンアミド劑 あらゆる化膿性疾患の病原を絶滅す

説明書 呈 發賣 東京・日本橋・小舟町 山之内製藥商會

廿錠・四円

コレードは コロムビア

Columbia

東寶映畫 主題歌

熱砂の誓ひ

西條八十・詩 古賀政男・曲 伊藤久男 コロムビア合唱團

(片面) 紅い睡蓮 李香蘭

(レコード番號 一〇〇一〇)

李香蘭 專屬第一回吹込

全國民の愛唱歌 滿洲娘 姉妹篇

北京娘

詩・石松秋二 曲・鈴木哲夫

唄・服部富子

テイチク コレード たのしい

夫 呂 生 / 現族總代 呂 來 / 現族總代 曾 清 / 友人總代 顔 欽 賢 / 臺灣醫師會代表 古 山 昌 心 / 基隆醫師會代表 田 貞 雄 / 基隆醫師會代表 葉 尻 治 郎 / 金 木 傳 財

荊妻呂曾氏阿蘭儀病氣療養中ノ處養生不叶昨二十四日午前九時二十分死去致候條生前ノ御厚誼ヲ深謝シ謹ミテ御通知申上候

追而告別式ハ二十六日午後二時自宅ニ於テ相營可申候 基隆市義重町三ノ三 昭和十五年十一月二十五日

會葬御禮 宮本正春

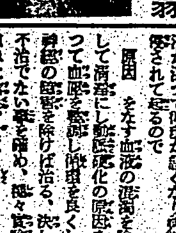

急告 (第三回)

日本で唯一人 豫言四十二年

高島天象翁

(開業所) 東京市神田區須田町二丁目 山口縣萩市出身

觀相、易斷、姓名、家相

運勢、結婚、縁談、金運、病氣、相場、職業、家出、子女、失物、移轉、家相、建築、其他

十一月廿七日より十二月六日まで(日のべなし) 午前九時より午後六時まで 料金三圓、五圓、拾圓也 臺北市京町(博物館前)

府後會事務所

強力ホルモン元 強精強腦

タダン

東京牛込若松町一二二 日本生化學研究所

試驗進呈

七分搗の御飯に慰問袋に是非 おいしく 食べられる 味付ごま鹽

大阪市住吉町一 芝仙堂本舖

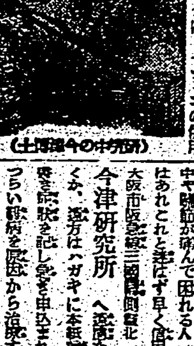

ぜん息・神經痛や 中風・高血壓

不治でない

今津博士の素晴しい研究

(今津博士の研究所)

感謝の聲

今津研究所 大阪市東成區

上原謙

★待望のヒット!

曠原に咲く花

S12

僕の東京

若さが溢れる 溌剌のリズム 近江志郎

新人再び登場 哀愁豊な魅力 三丁目文夫

晩秋旅情

ポリドール 12 月新譜

祖國へ一路 越路の月 明るい東京 忠靈に捧ぐ 大陸に嫁いで スペイン夜曲 ヴオルガ・マーチ 三國旗行進曲 手に手を組んで 源氏物語 殉教の妻 雄新子守唄

舞踊小唄 三國花づくし きみ榮

薩英軍歌 司秀夫

同盟記念

洋樂 ファウスト円舞曲 「千一夜の物語」 「露帝と大工」序曲 ハンガリー幻想曲 幻影 ポエジー シチリアーナ テイ・ピイ・ティン 琴は囁きに

パピリオクレーム

一歩、進んだお化粧は 先づ、下地から、一歩進んだクリームで。

A 普通 B 荒れ性の方に C 自肌下

家庭

全獨逸婦人の司令 女總統クリンク夫人（上）

戰時ドイツにおける婦人の活動振りは、實に目覺ましい。彼女たちは銃後の生活戰線に立つて政府の必要な一切を擔當し、かつ同時に將來の輝かしいドイツ建設のために潑剌しい活動を續けつつあるのだ。このドイツにおける婦人の活動分野を支配し、全ドイツ婦人を指揮統合するものはゲルトルート・ショルツ・クリンク夫人で、彼女には特に「女總統」の異名がある。ことほど左樣にドイツ婦人の上に君臨する彼女の勢力は偉大である。

クリンク夫人は今日、三千萬のドイツ婦人を司令するが、更に今次大戰で「スワスチカ」の下に統合された一千萬婦人の上にもその勢力を及ぼしつつあるのだ。それに又、彼女は全世界の各重要都市にドイツ婦人第五列の支部を置きこれを指揮し、かつ命令するに至つては、全く男子の領域を侵すもので、婦人を家庭の範圍內に抑壓することを國策とするドイツに至つては、全く異例的存在であらう。

×

ゲーリング、ヒトラー及びヘス等々と共にヒトラー總統を取卷く「マイティ・テン」（十傑）中に數へられるクリンク夫人が、最初ヒトラーに會見したのは一九三二年、當時婦人記者として人氣があり、ヒトラーと親密の間柄であつたマリー・テイールス女史が紹介の勞をとつたのであつた。その際同女史はナチ黨に屬し婦人の闘士がゐないことは非常な損失ではないかと云つたやうなことでヒトラー總統に話題したらしい。すると偉大な雄辯家は頭を振つて、怒鳴りつけるやうな調子で云つた。

「女の政治家なんか、もつての外だ。私は如何なる場合でも婦人が政治に容喙することを許さない。特に婦人の會合でも男子が監督することになつてゐる」

クリンク夫人はこれに對して何や角、言はなかつたが、心ひそかに考へたことは、若し婦人の國家の重要な役目を果させようとするならば、さうした婦人を監督するやうな方針は決して當を得たものでないといふことであつた。彼は女史を獲得しなかつた。そしてナチス婦人の進むべき途について靜かに教へた。

その後、クリンク夫人は貧民窟に居を構へて、勞働婦人を指導し敢々として彼等の世話をやき、派手な演說などは絕對にやらなかつた。やがて勞働戰線の黨首ロベルト・ライは、勞働婦人の指導監督は婦人のリーダーに依賴せねばならぬと悟つたのである。そして彼女はシラッハや、ゲッベルスや、ヒトラー等大々と巨頭連の知遇を得て、遂に動かすべからざる存在にまで自己を築き上げたのであつた

×

クリンク夫人の素性はあまり明確でない。或る小さい村の牧師館の娘であつたが、自分の野心のため夫と離別をして、彼女だけベルリンに飛出して來たのだといふやうな噂もあるが、その邊は十分信をおくわけには行かない。現在ではベルリンの小官吏と二度目の結婚をし三人の幼い少女を抱へ、しつつ質素な母親らしい私的生活を送つてゐるが、その活動力の旺盛なことは、確かに「女總統」の名を辱しめぬものがある。

女性に對するナチスの理想は、子供を澤山に生んで、これを立派に育て上げることである。だからクリンク夫人の活動は、主としてその方面に力が注がれる。彼女が常に說くところは、ドイツ婦人は何時結婚して、平均五人位の子供を生まねばならぬか、といふやうなことから、衣類や料理や家庭生活に關する一切である。

獨逸の古文化資料 尺度や尺度の發達しなかつた昔、獨逸では何を標準にしたか。これはある町の役場の入口に據つてある尺度計で、中央にある柱が「呎」、下についてゐるのが「尺」である

は彼を批判する態度とは云ひ切れない。信じ得るものが得ければこそかうしてさらくと云ひ切れるのだ、と思つて私は現時點らしい家庭の匠で何か作つとした安堵を持ちもつとく甘い親になつてやるぞと思ひ乍ら娘を見てゐた。

獨逸の人口政策

ナチスドイツの國策的な政策中の屈指のものに人口政策がありますが、戰時人口問題を解決しようとするに當つて、積極的な方面をも忘れませんでした、そのうちの主なものは、結婚貸付金、小兒補助金、稅金輕減などですがこの許可には必ず當人とその親族がドイツ人として純血であるかどうかといふことと、健康であることを必要として居ります、次にその主な政策をあげてみませう

結婚貸付金 結婚數を增加し、健康なドイツ人血統の出生數を增加させようとするのですから貸付金を授與されるには申請者雙方が純ドイツ人でありさへすればよいのです

小兒補助 これには一時補助金と繼續補助金とあつて、子供のたくさんな家庭に次の條件で交付されます、家庭は兩親の生計下にある十六歳未滿の四人以上の子供を有すること、心身缺陷を有せざること、貧困者に限ることなどです

多子家庭の負擔輕減 所得稅免稅點は子供のないものは月額百四マルクですが一子家庭百三十二、二子は百五十六、三子百九十五、四子二百六十五、五子三百五十一、六子七百九十二、七子家庭は九百十マルクといふやうになり、四人以上の子供があれば本給の他、特別手當が支給されることになつてゐます

配給食の新體制

工場の榮養食配給については殆々と實績を擧げてゐますが、今度東京市の家庭榮養食配給所では出來上つた榮養食を配給するのではなく、調理は悉く各自家庭でする榮養食の献立の配給といふ新らしい方法をとつてゐます。これは材料の組合せが難かしかつたり、榮養的でありいつも新鮮なものが食べられ味づけも家族の好みに出來るといふ長所があるので喜ばれてゐます。この榮養食で苦心がいるのは献立です。あまり贅澤でなく調理が出來、榮養價も滿點にお内儀さんや奥さん、女中さんにのみ込んで貰はねばならず、これはなかなか難しいさうだ——さうみんなにうなづいて貰ふやうな献立でなくてはならないところに苦心があるやうです。家族の少ないうちとか共稼ぎ夫婦にとつては頗る重寶と云へませう。配給の必要もなければ面倒で忙しく調理をする暇を省けてこの所人氣を博してゐます

赤ちゃんが泣く

のはオッパイがほしいか、オムツがよごれてゐるか、さもなければどこか痛いところがあるからです。

おなかの痛い時、熱のある時、叱られた時、いちいち泣きかたがちがひます。聰明なお母さんは、泣き聲をききわけ、赤ちやんの要求してゐることがわかるものです。

制定された女給服

既報の如く臺北市業カフエー同業組合では女給の服裝改善に乘出し種々考慮中であつたが最近の如き事變服裝のものを統一一律に之を採用せしめる事となつた、目下同組合にて、八百餘（一着五圓五十錢）を內地に注文中であるが色はコバルト色の二色に決定、元祿袖に帶にギヤザをとつたスマートなものであるが其の名稱を「女給服」と銘打ち家庭はもとより諸種婦人服其の他にも使用されるので近くお目見得する事となつた（寫眞は女給服）

モメ庭家

菊の葉の利用 菊の葉を殘したあとは菊の葉をほして貯へておいて下さい。これは夏季頭に當つて出來物や下痢をするときにもんでしぼつた汁を一日ほどのみますと不思議なほどすぐききます。また葉を乾かしておいて枕に入れますと香りもよく、よく蚊を追拂へます。

私の感想 返り咲きの花　石島菊枝

去年も今頃から咲き出してお正月を越し、大寒に這入つても尚三四日は咲いてゐた。流石にその後は嚴しい寒風に萎えて花は咲き得なかつたけれど、蕾の苦さはそのまま寒いて春を迎へた。そして春は春らしく澤山の花を咲いて見れたものである。

その味を占めた譯でもないけれど、同じくば暖かい處で咲かしめ度い氣持で、樹の根元や庭石の陰でひつそりと花をつけてゐるすみれの株をそつとシャベルで掘り取つて、縁中で一番よく日の當る縁先きへ植替へをしてやつたのが半月程前の事、それがもう澤山の蕾を持つて、三つ四つの花が開き出したのである。

去年、この返り咲きを見て、娘は非常識ねえと笑ひ乍らも、大晦日の夜、元日の朝をその姿態になんの不自然さも見せず咲き誇る？その樣子に面喰るものを覺えたらしい。

まつたく、春秋の香りと濃い色とには到底及ばないものの、匂ひ延びとした葉から長めの莖をつういと延ばして、洒落た薄紫の大柄な花瓣をつけてゐるのは見てて樂しいものだ。

この花を見て、去年よりは一段殖した娘が云つた。そして私も答へた。

〃一種前奉公つて云ふとこね〃

〃咲き得せしめる之等者の義務でせう〃

〃花の適應を知る位なら子供の適應もきつとよく知つてて下さるわね〃

この母子萬才は明らかに娘から母がやられてゐる形であるが、之

柿の皮の利用法

柿の皮は捨てずに、粉がふくまで乾燥さしておきませう。これから澤庵を漬けます時これを一緒に間にはさんでおきますと、柿の甘味で風味のよい澤庵が出來、サツカリンを使ふより數倍美味しい漬物になります

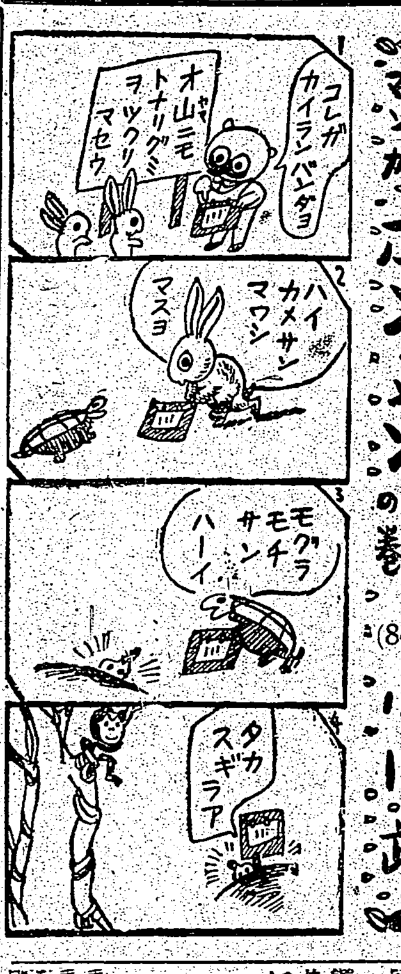

おむつは炬燵で暖めるな

赤ちやんとおむつは離せないもの、それだけにその取扱ひの上手下手は健康にも影響し、ゆるがせに出來ぬものです、その注意の二三をあげてみませう。

これからはお洗濯に苦勞もしますが、おむつの洗濯は水洗ひが本當ですから、絞り易い日お湯をさすにしてもさつと、冷たさを幾分柔げる程度にとめませう、勿論時々消毒をぬくためと衛生をかねて洗ひあげた上でもう一度熱湯に浸し、濯ぐ事は忘れてはなりません

濡つたおむつは最も不衞生ですから十分に乾かしませう、これから炬燵を使ひます時、炬燵にただ一枚重ねた丈では蒸れるだけで、能率のあがらぬものです、乾燥には日光と風とが必要です、雨風も考へませう。

火熱で乾かしたおむつは一旦冷してから使ひます。

冷いおむつをそのまま使ふことは可哀想だと炬燵で温め、その熱さに注意をせずにあてますと、皮膚の弱い赤ちやんは輕い火傷をして、赤くなり痛みますので大泣きをして訴へることがあります、おむつは決して炬燵で温めてはいけません、湯たんぽに包んで温める程度にしませう。

普通おむつは一巾とされてゐますが、足の運動が盛んになりましたら二枚を縫ひ合せ大巾にし、二つに折つて三角おむつにして使ひますと、赤ちやんの運動は樂になり便利です。

家庭重寶

もう危險を脫して、人目は必要ではないけれど、衰弱して一人では起き上れなくなつてゐる病人に、足もとの柱又はベットの手に紐を縛へ、その一端を病人の手の届く所まで延ばしておきますそれを力綱に、人手なしでも體を起すことができ重寶なものです。

新刊紹介

▲新潮（十二月號） 新人創作號として、はずみ（手田發之）老骨（島村利正）南京の胡弓（井上友一郎）河からの風（野口富士男）祭りの町（一瀨直行）此家鄉（長谷川健）運命の人（島木健作）の七篇を特輯、國民の文學（伊藤整）歷史小說の制約性（高木卓）轉換期に於ける作家の聲（丹羽文雄、龜山潤、德永直他）ロダンを憶ふ（片山敏彦）樂しき雜談（中野重治）海外花形作家の歷史小說（中島榮次郎、瀬田浩人、雅川滉、他頒價〇・七〇、東京市牛込區矢來町新潮社）

パパイン酵素とアルモンドの應用の

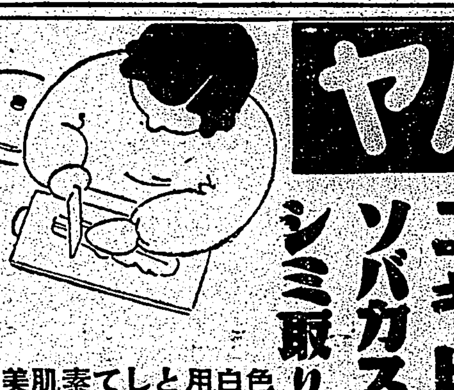

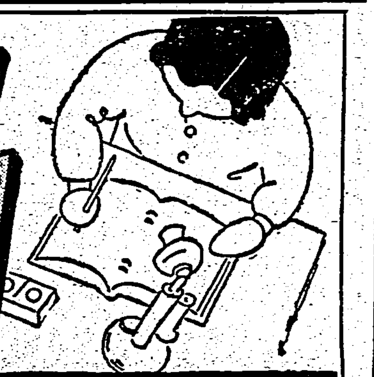

藥用 クレーム アモンパパヤ

新時代 特殊な [illegible]

ニキビ ソバカス シミ取り

色白用として素肌を美しく生む

みだしなみに 專賣特許三法製 姉妹品 用藥 パパヤ洗粉 藥用 パパヤ化粧水

見本と說明書を贈呈 三錢切手を入れてお申込下さい

本舗 東京市四谷區 株式會社 杉田商店

貧血結核の治療と消化機能障碍

貧血諸症 肺結核 肋膜炎 腺病質 虛弱兒童 慢性胃腸病 神經系疾患 重症恢復期 妊產褥婦等

補血強壯・肝臓製劑 ネオ肝精 發明特許

何故に かくも本劑が治療界の珍重と專門家の支持を博しつゝあるか？ 在來の單一肝油・肝臓製劑が消化吸收困難にして下痢を伴ひ小兒病弱者の胃腸を害ふ懸念があつたに對し ネオ肝精は特に牛膽汁を協力せしめて成分の吸收を佳良ならしめた點にある 即ち本劑の主成分

鱈肝臓 は抗惡性貧血物質 燐化合物 蛋白質 酵素 脂肪等を完全に保有せしめた優秀なる動物性榮養素であつて各種貧血性障碍の治療に謂はゆる肝臓食療法の使命を果たすと共に 結核菌を始め各種の病原菌に對する抵抗力と免疫性の產生に寄與する 而かもこれを助くる

牛膽汁 の配合は肝臓製劑分を分解乳化して その吸收同化を促進すると同時に
1 腸內腐敗瓦斯の醱酵防止作用
2 腸の蠕動促進と整腸作用
3 消化酵素の分泌・活性化等
により榮養の充實と胃腸機能の強化に貢獻し特に消耗性疾患の通弊たる胃腸衰弱者の適藥として推奨される

藥價低廉
錠劑 二五〇錠 二・〇〇 一〇〇〇錠 六・〇〇 二五〇〇錠 一三・〇〇
末粉 六〇瓦 一・〇〇 二五〇瓦 六・〇〇 五〇〇瓦 一一・〇〇

株式會社 藤澤友吉商店 大阪市東區道修町・東京市日本橋區本町 京城府西小門町・奉天大和區加茂町

藤澤藥品

NK:1831

曉の町 (34)

武田麟太郎作　林唯一畫

天野源治（七）

酒になれば、源治は強かつた。若い工場主がさす盃を平気でどんどん受けてゐた。しかし、その酒は唯あまいばかり、芳醇な味はなかつた。

いつもの癖で、源治は黙々として、うなづきながら、飲んでゐる。

「――君を、僕は前に永い間、色な奴だと思つてゐたんだよ」

西川は、恐らく何か反感があるのであらう。にやにやと笑ひつづけるにさうですかと云ふ風に、源治はちよいと頭を低げたきりであつた。

ちやうど、そこへ、れいの色つぽい女中がお酒しものを運んで来た。

工場の若主人はそこで、ちらとその方に眼をやつたが、

「――いいえ、なアに、さつきの黒木先生とか云ふ人の娘のことなんだよ」

「――はア、……」

また互つ苦しい沈黙が来た。女が酒を持ち運んで来る。

「――厭味なんだよ、唯、君が耳にするところを、ありのまま、教へてくれればいいんだよ」

「――ていつもテ、からして一しよに飲んでゐるからには、お前にも……いや、君にも」

そこまで云つた時、ふと源治は立ち上つて、階段を下りて行つた。その座にゐたたまらない気持がしたのは不思議と云ふより他はない。

……源治は、それだけを答へるより他はなかつた。

「――お前は、……いや、君は、そのことを推察しないかね」

西川はなかなか問題の核心に入つて行かなかつた。そこで、暫らく沈黙が来た。二人はその間、出されたものに、箸をつけるより仕方がなかつた。

「――つまり問題は、……」

と、西川は嘆息ひを落して、

「――その女と僕は一しよになりたいんだがね」

これにもうなづくだけである。

「――どうだらう、僕はその手紙は前に出すから、女の行状を……と、云へば、大袈裟になるが、親父のことはすぐ調べがつくけれど、……やはりね、女のことは、娘の事があるからね」

聞いてみようとしに、源治は何か云ひたい衝動を覚えた。しかし、黙へてみれば、何も怒ることはない。

「――お前に、……君に頼みたいのは、そこなんだ、黒木の娘の私生活を、同じ町に住む君に探査してほしいんだよ」

ちやうど間ひが廻つて来た。

「――私――にはよく判んないんですが、……つまり旦那が好きで一しよになりたい女のことを、探偵みたいに調べろと、おつしやるんですね」

「――さうだよ、表向きのことは調べられるが、裏向きのことは、同じ町に住む人間に委せなきやア……」

吾等の祖先の食物をたづねて

話のついでは徳川時代として最近種々に論じられてゐる往年の食事について次の如き資料がある――ここに諸岡博士の説に依れば、米穀の記録といふ本に「古へ食事は上一人より下萬民に至るまで一日に二食なり」と記してゐると、既くも天皇の御食事も朝は巳時、夕は申時であらせられたといふ。また清少納言の「枕草紙」を見ても、平安朝時代の大工等は晝食を食べるのを不思議がつて記してあり、慶長、元和、寛永の頃まで、この二食の習慣はつづけられてゐたらしいが、元禄の頃に至つて一部の人の間に中食を摂ることが流行して来たといふのであるから三度食事する習慣は近世に至つて現はれたことと考へられる。

×　×　×

日本食品史を彩るものには、また南蛮物がある。これは料理と菓子との方面に分れるが、料理では、テンプルはその代表的のものであり、菓子ではカステイラの如きものであらう。金米糖、原名コンフエイトス）の相手方を勤めるものは、有平糖であらう。西川正休補むところの「長崎夜話」には南蛮子のいろいろとして、香餅（ヒヨーハイ）大胡麻餅、砂糖良、瑠保衣、香沙糖、火熱餅、胡麻牛皮、玉露餅、沙糖饅頭を挙げ「このほかなほよし南蛮人傳也」と記してある。また、南蛮菓子色々としては、ハルテ、ケジヤド、カステラボウル、花ボウル、コンペイト、アルヘル、カルメル、バアスリ、ヲベリヤス、ヒヨウス、ヲブダウス、タマゴソウメン、ビスカウト、パンこのほか尚ほ多かるべしと結んでゐる

×　×　×

ここに有平糖については面白い話がある。その語原としてはまた、こんな説もある。また何時の頃か角力に一色島有平といふものがあつたといふ、この男甘いものが好きで始終砂糖をなめたりしてゐたが、或る時、長崎の異人屋敷に出入りするうち、さうした男が、居候としてやつて来たが、砂糖が好きでなめてゐるのを見て、そんなことをするよりまづ砂糖のアクを抜き、鍋で煮つめ、これを冷して、それに紐のやうな綾をつけ、菓子に作つて食べたら如何といつたので、早速作つて見ると甚だ美味、有平は菓子として他人にも配つたといふ、これ有平糖の起原であると。

×　×　×

すべて外國渡りのものは南蛮と解したやうであるが、どこをさしてさう言つたのかといふと、恐らく南蛮とは漠然と支那の南方や南洋のことを指して言つたものであらうか、然しその後（昔は文明の流入も殆ど南方からであつたので）南蛮と呼ぶやうになつたといふ。九州（長崎）のは南方にあるので南蛮と呼へ、北から南蛮まで全部を指したものであらう……なかなか面白い話である。

隻脚の舞踊家

【ニユーヨーク發同盟】ジャック・ジョイスと云ふ隻脚の英人は世界中で片脚の者は勿論兩脚の揃つてゐる者でも自分より多芸の舞踏人と踊つた者は居ないだらうと自慢してゐる。それも道理で昨年ニユーヨークの世界博覧会の舞台で出演中、観衆の中からお客さんを呼び上げては一寸踊つてやつた数だけでも三萬人もあつたと云ふ、彼は十歳の時に運送自動車から墜落して大怪我をしたのがもとで左脚を失つたのだが、九年後に舞台に立つて松葉杖で二十八年もの間の卓越した舞踏力とそれを補ふ上半身の柔軟な踊技で、松葉杖の器用な活用、それに持つて生れた舞踊の才能とをもとにして立派に初舞台を踏んだ。ダンス教習のお弟子のフレッド・アステアやジンジャー・ロジャースと一緒に出演したり、ボール・ルームで萬能振りを發揮して人気王テンプシーに似込まれて立派なカップを貰つたりしてゐる。松葉杖を片脚に活用した彼のダンスは実に見事なものだが

西部劇のミックス　自動車事故で即死

【ロサンゼルス發同盟】名馬トニーに跨がり得意の二挺ピストルで西部活劇で鳴らし米國少年の偶像であつた映画俳優トム・ミックスは去る十月十二日アリゾナ州のフローレンスで自ら自動車を運転して飛ばしてゐるうちカーブで運転を誤り路傍の溝に頭部を地に打ち死亡した。彼の経歴は示せず彼の前半生はペンシルバニア州クレアで生れテキサス生れと思はれてゐたが、実はペンシルバニア州クレイルドの生れで兵士として三年の軍に参加したこともあり、そのシエリフを始め種々の職業を経歴した後、一九〇六年有名なミラー曲馬團で馬術の妙技を揮つてゐたが一九〇六年映画界に入り約十年間に調達する迄ずつと西部劇の第一人者として活躍してゐたものであつた。

蹴球戦に珍劇

【ニユーヨーク發同盟】パーイ記念競技場で行はれたミシガン州とカリフオルニアのアメリカンフツトボール試合がキツク・オフされるや同軍のスター・プレーヤーとして有名なトム・ハーモンは敵陣に突進して行つた。ハーフ・バツクをしていたミシガンのハーモンは早くも見事な突進で、観衆を熱狂させた。試合は更に進んで第三クウオーターとなるや、ハーモンは時速にして約三十哩、三萬五千の観衆が唖然としてゐる内に一人の観客が外野から飛び出してハーモンに飛びかからうとしたが、果ては自分の足にタツクルしようとしたのでハーモンはこれをかはして走り去つた……

日本ニュース新鋭機を購入

【ニユーヨーク發同盟】日本ニユース映画社からの派遣で米國ニユーヨーク支社長……は米國でさへも最新鋭の撮影機を購入、十三日朝八時ロサンゼルス丸で出帆、……ユーヨークから直送した……十二日出帆の龍田丸で……新鋭機……

共榮圏の範圍

今日の話題

我が南進政策の強力な推進機関たるべき使命を負つて、新たに「南洋局」が設置された。我が南方政策の目標が民族生存圏の確立、併せて南洋民族を白人の搾取と壓迫より解放するにある以上、搾取機構を打破して先づ南洋資源確保と機構改革によつて邁進せねばならぬ。

元来四、五年前南進論が盛んに唱へられた時分、南洋諸機関を結集する為め南洋協会及び南洋振興の中核として大東亜協会を設立され、今や外務省に南洋局、拓務省に拓南局の二局が新生するに至つた。

既ち經濟的にみれば南洋方面に關しては既に先鞭をつけ

南洋興發、三井物産、三菱商事、石原産業等の活躍に依り政府としての積極的施策を要す、今回新設の南洋局の事務分擔は同局に依れば之を二課に分ち、所管事務は第一課は「東印度、蘭印、英領マレー、新西蘭、太平洋の英佛諸島及び南洋地方」である。第二課は「泰國、印度支那、緬甸、馬来、北ボルネオ、フィリッピン」となつて居るが、茲に我々として注意すべきは、外務省設置が南洋に関する諸國に偏するべきを、緬甸、南洋に米英の勢力を排除し、将来に於ける……が、太平洋英佛諸島に関する……

南洋政策の……するところが、……東印度……とに……地方に……

弱少國の　第一と……自己保存の為め……

断乎南進を……

酸とアルカリ

【ニユーヨーク發同盟】体液の酸と塩基の平衡……血液の中に酸を中和させる成分の割合が多いとアルカリ性で……

日向高千穂

……とは反響……

ロンドンの悲劇　冷い地下鐵寝臺

【ロンドン發同盟】ドイツ空軍の繰り返す激しい爆撃下にロンドン市民の頭上に加へはじめられてから既に二ケ月、その間の市民の生活は……

ワールドシリーズ選手達の特別収入

【ニユーヨーク發同盟】本年度のワールド・シリーズ野球戦はシンシナチ・レッヅ軍とデトロイド・タイガース軍の間に大接戦が行はれた……

台日俳壇

大和久君決然として攻撃す

將棋高段者對抗戰（主催 本社）

大和久氏三勝四敗同率四回目

（先）加藤慶次（八段）　大和久彪（七段）

八段　金易二郎

木村名人講評

[illegible]

夕刊經濟欄

九月中火保概況

[illegible]

商況（廿五日）

東京銀行貸株／東京國債前場／東京短期前場／東京短期日歩／東京長期前場／大阪短期前場／大阪長期前場／大阪棉花前場／神戸爲替／上海爲替／正金建値／同軍票／島内現株相場

[illegible]

今晩の映画

今夜の放送

[illegible]

臺日案内

書籍　全集買入　野田書房

醫院　性病科　永吉醫院

寫眞　乾板　カメラと引伸機

中古カメラ高價買入

現像燒付引伸

内地土産　ジャボンと白柚　矢野商店

白柚とジャボン

時計眼鏡　和田はメガネ専門

メガネは金光堂

メガネ　日光堂

金融　電話商品券　三成社

ラヂオ器械　ラヂオ十ケ月月賦

洋服　婦人服地　國民服は二葉屋　國民服、背廣、オーバ

洋裁附屬品新荷着　レインコート

藥種商　梅肉X　肺炎　梅肉X

オニゾール

淋病にコクチーデ

ドラミン

樂器　山葉オルガン

自轉車　自轉車

雜件　冷藏庫修繕　新古日本刀賣買　改姓名　ラワン、ベニヤ板　フスマ張替　工、鑛業用金網　メタル優勝旗　ネームプレート

株式實な　東株一般取引員　中島政治郎商店　東京日本橋區兜町一ノ二

少量で効く　ソボリン　感冒に　頭痛に！發熱に！　かせ氣味で熱つぽい、頭痛がして氣分がすぐれぬ、身体のふしぶしが痛む時は、最新の鎮痛、解熱剤サボリンを服用下さい。胃腸を害せぬ……ばかりでなく薬物相乗作用により薬効が強化されて現れますから、少量で安全に奏効するのが特長です。効能　感冒、頭痛、歯痛、神經痛、扁桃腺炎の疼痛、月經痛、腰痛、肩凝症に　武田發賣品　武田長兵衛商店　小西新兵衛商店

●徹宵勤務！ノーシンで引受けた！●

カモス歯磨　タバコのみの　孤獨……それはスモカ一　を無くした　タバコのみ　だけが知る　淋しさです

健康の恢復と増進に　藥の濫用はよくない！　健康の恢復と増進にあれやこれやと人の口車に乗つて濫りに薬を服むのは體の爲に却つてよくない。殊に資材原料の乏しい今の時世には代用品を以て間に合はすものが多くなつてゐるため品質が粗惡になり從つて效力の低下してゐるものが非常に多くなつてゐる。故に今は藥の選擇には殊更愼重を期せねばならぬ。ネオトンは永年に亘つて全國大小病院の諸先生から推奨を受けてゐる補血强壯劑中の白眉で吾人がこの聲價を保持すべく純精なる原料確保とその精製に努力した結果　今や從前にも増して益々その眞價を認められつゝある。因みに本劑は人體に絕對必要な諸種榮養素並に諸有效成分を含有してゐるため呼吸器を强化し　消化機能を旺盛にして新陳代謝を促進し　身體諸器官に活力を賦與して體の抵抗力を强化する効力があるから病弱者は勿論一般健康増進に是非御試用を乞ふ。適應症　呼吸器疾患、神經衰弱、貧血症、腺病質、食慾不振、産前産後榮養障碍、病後恢復期　包裝　350-瓦　（全國有名藥房販賣）　株式會社 柳韓洋行　京城府西大門町二丁目七　大連・奉天・米國羅府・京城・天津　世界的强壯劑　ネオトン

臺灣日日新報
日本夕刊十二頁

各政府代表交々立ち 連繫協力の方策を説く

東亞經濟懇談會(第一日)

大東亞共榮圏は 日滿支を中核體

星野日本政府代表演說

原動的機關として 經濟聯盟組織促進

傅中華民國政府代表演說

決濟方法の確立要望

殷華北政務委員會代表

食糧確保に貢獻

馬蒙古聯合自治政府代表

國葬は十二月五日

齋場は日比谷公園と正式決定

廢朝仰出され 國民喪に服す

西園寺公の國葬 葬儀委員長以下決定

王揖唐氏より 懇篤なる弔電

建設に伴ふ勞働力

蔡滿洲國經濟部大臣演說要旨

竹田宮殿下台臨 司法保護事業大會

嚴かに式典

令旨を賜ふ

大岳地區綜合戰果

南進を續ける皇軍 史部口を攻略殘敵掃蕩

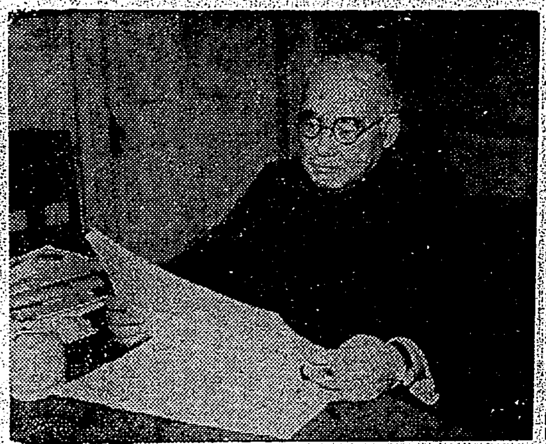

新駐米大使に決定の野村大將

翼賛會の實踐要綱 正式に發表

兎角の風評を拂拭

常任參與會議開催

臨時中央協力會議に就き

元外相野村大將 駐米大使に決定

外務省第十次人事異動

名譽の隻眼提督

野村新駐米大使の略歴

政策樹立の問題

翼賛會總務會の意見

朝鮮米收穫豫想 二千百十九萬石

蘭印に反日空氣 警官が邦人に暴行

齋藤總領事嚴重に抗議

泰、佛印兩軍激戰

特別委員を任命

選擧制度調査部總會

遊說を前に

調査班派遣の打合會

翼賛會に近く 專任總務局長

第九分科會

運輸局長に訊く

臺灣關係勅令

大藏辭令

人事

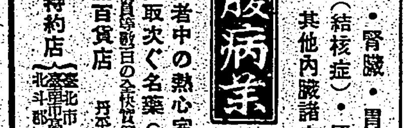

名古屋時代不過者に施藥したる腹病藥本舗

腹病藥
心臟・腎臟・胃腸・肝臟・腹水 腹膜(結核症)・便秘・下痢・貧血・其他内臟諸症の良藥
全快者中の熱心家五百餘軒が奉仕的に取次ぐ名藥
本舗 遠間頭藥所
特約店 一流百貨店

フランス敗れたり
アンドレ・モーロア
悲壯なる世紀の記錄!
高野彌一郎譯
戰ひの背後に於るあわたゞしき躍動のニュース・銃後にひびく戰ひの生々しき錄音!
發賣以來廿日遂に十版突破! 激賞!! 絶讃!! 増刷また増刷
大觀堂書店

日獨文化
日獨文化協會機關誌
ニコライ・ハルトマン 獨逸に於ける新存在論(特輯)
一九四〇年第二季に於ける獨逸の文化活動
第三號出來!!
刀江書院 東京・神田・駿河臺 振替東京七三一一八

中西郷市著 大政翼賛讀本

文部省推薦
革新經濟講話
鈴木憲久著
開拓者の精神
清水安三著
大地(上卷)
エミール・ゾラ作 武林無想庵譯
これはゾラ作品中の最高峰に位する「ラ・テール」の完譯である。
發行所 鄰友社

奉祝紀元二千六百年

社說

元勳西園寺公の薨去を悼む

元勳西園寺公望公が、明治、大正、昭和三代に亘り…二十四日遂に薨去ありしことは、哀悼痛惜に堪へざるところ、吾等は國民と共に深甚なる弔意を表明するものである。老公の一生は、其の由緒正しき門閥より來る背景と、明治維新直後の大變革、大改新に因る新建設時代とを承けて、…時勢の要する…同時に、…の遺志…

[illegible]

颯爽たる產報運動の發足

極めて示唆に富む新運動

[illegible]

獨ソ會談と國際政局

新秩序勢力圈の劃定

東京帝大教授 神川彥松

明確化 [illegible]

勢力圈 [illegible]

死活的 [illegible]

兩巨頭 [illegible]

伯林に [illegible]

諒解に [illegible]

東亞食糧政策の一環

滿國の農業增產計畫進む

食糧補給の重大基地 [illegible]

增產の中心は食糧作物 [illegible]

增產施策の實施が緊要 [illegible]

放資の御相談は野村證券へ

弊店には特に「放資相談係」の設備があり、本店調査部の綿密なる調査を基礎として、皆樣の公社債・株式放資の御相談に應じて居ります。殊に、この方面の御放資に初心の御方には出來る限り判り易く、御懇切に御指導申し上げますから御遠慮なく御利用下さい。

御相談は文書では不充分な御回答しか出來ませんから成るべく店頭までお越し下され度くお願ひ申します。

臺北市表町二丁目 野村證券株式會社台北支店

電話(四)〇…

本店 大阪市東區安士町二丁目 支店 東京・名古屋・京都・神戸・廣島・福岡・札幌・新潟…

滿洲野村證券株式會社 本店奉天 支店新京・大連

友は聖戰 我等は防諜

婚禮衣裳陳列會

新柄銘仙陳列會
變名古屋帶陳列
新柄結城紬新柄着荷
高砂紬 男女 新柄陳列會

臺北 新藤井吳服店

金鷄香水

デンシャノマド グリコヤサン ヲカゾヘル

日本郵船 基隆出帆

大阪商船 基隆出帆

東亞海運

辰馬汽船

大連汽船

◎急告

セメント需要申請書受付開始

臺灣セメント配給統制組合

壯丁團に竹籐の國防服

耳鼻咽喉科 早田醫院 台北市本町二丁目 醫學博士 早田繁

皮膚科 泌尿器科 性病科 三船丸醫院

齒科 鎌田齒科醫院 台北市兒玉町三丁目八番地 鎌田政志

內科 小兒科 呼吸器病科 レントゲン科 淺井病院 台北市末廣町 入院隨意 電話三四〇二番

算術の家庭教師・母と子の參考書

新算術學習書

正しい考へ方・解き方

東京高等師範學校訓導 文部省囑託 高木佐加枝著

尋常第五學年用・下卷
尋常第六學年用・下卷

新算術書の指導に直接參興せる著者が、文部省編纂方針を經とし、多年の實際教授體驗を緯として新教科書全問題の學習法、指導法を詳述し、以て兒童の實力養成を主眼として執筆されたものである。

◎教科書全問題の模範解答
◎實力養成 練習問題三、〇〇〇題集錄

推薦 東京成蹊學園訓導 香取良範

高木佐加枝氏著「新算術學習書」は教科書問題を再錄し、その正しい考へ方解き方、答案を懇切平易明快に記述してゐる。又練習問題を程度に從ひ三段階に分ち豐富に收集してある。兒童が本書により學習すれば實力向上に資する事定に大なるものがあらう。又教師保護者の指導用としても好適の書である。

菊判…各三五〇頁 定價…各六十錢

東京・神田・一ツ橋 小學館 發行

博文館 新刊

日本外交秘話

外務省情報部長 中田千畝著・須磨彌吉郎序文

定價二圓

蘭領印度事情

風雲のバルカン

ポーランド事情

博文館時局叢書

吾等の戰ひ

白木屋社長 山田忍三著

定價八十錢

新體制下の讀書普及大運動!三冊以上の御註文には當分の內更に一割引大勉強!

新本 八十錢均一

●急告 激渡の新本實書が大特價各一冊八十錢均一!我社獨歩の大奉仕故、直接東京神田神保町讀書新聞社均一部宛御註文を願ふ。大至急ハガキ御申込み大歡迎!前金は振替御註文が一番便利安全。小爲替郵便切手でも結構です。送料必ず御加算を乞ふ。御註文は一册二册も大歡迎!三冊以上は當分のうち更に一割引(一册七十二錢の割)創業三十年の我社を御信用の上至急御註文下さい

大陸經營の先驅者を語る
大陸視察旅行案內
山鹿素行傳
智將眞田幸村
名將木村重成
土の聖者尊德傳
鐵舟と次郎長
日本英雄傳
歷代御陵巡拜
現代もの知り百科事典
傷痍軍人更生讀本
スキー銀界卅年
巡査合格讀本
願屆何でも來い
契約の仕方と其注意
現代演說と式辭挨拶百般
式辭挨拶演說の仕方
社交座談の秘訣
巴里わが戰場
支那語滿洲語講義錄
支那語滿洲語講義錄
實際支那語會話獨習
金銀鑛脈發見法
神道史
般若心經講義
信念の力
碧巖錄講話
菜根譚詳解
模範商業書翰文の學び方
實用手紙辭典
手紙作り方百科辭典
三體千字文集成
ペン字三週間上達法
ペン字速成
ペン字辭典
書道實習教本
古今書翰便覽
繪畫美術教習錄
略書の手ほどき
圖案文字大集
圖案カット大集成
マーク圖案カット大集成
平家物語
文學案內
現代日本閑話休題
支那點々
戰火に立つ
卸づける家
薔薇盜人
那須野ヶ原
彷徨
漢詩自由自在
ハイネ詩集
ゲーテ詩集
バイロン詩集
啄木詩集
傑作句集
詩の作り方研究
學校唱歌遊戲
新作俳諧歲時記
川柳やなぎ樽
浪六傑作小說集
魔法少年
十吉捕物秘帖
左平次捕物秘帖
右門捕物秘帖
松五郎捕物秘帖

大爆笑傑作七癖
地下室の寶玉
探偵實話
大井刑事捕物帖
農產物加工法
四季の園藝手引
最新花卉栽培法便覽
肥料の買ひ方と使ひ方
上手な小住宅の園藝手引
住宅建築圖解
台所浴室便所設備
住宅建築其設備
コンクリート設計及施工法
和洋家具製作圖解
木材の着色と塗裝術
木工術工作
木工工作實習法
電氣熔接工作圖解
初步の電氣學
一般發動機學
自動車の圖解と操縱法
旋盤工作入門
最新機械製圖入門
機械力學入門
工業英語入門
工業用語辭典
機械用語辭典
機械製圖及寫眞
齒車の取扱と計算表
珠算速成秘訣
新式珠算上達法
中學二年の代數
初步の幾何學
和英新辭典
最新英和辭典
新式漢和辭典
實用新辭林
實用新辭典
新式辭典
學中實用新辭典
いろは新辭典
漢和新辭典
金言養生訓
お灸の新療法
ホルモンの秘密
灸術極秘皆傳
趣味の釣・海の釣
川の釣
釣の呼吸
釣餌の研究
釣の裏の手
鮎の釣り方圖解
青年護身術
劍道教範
空手道入門
弓術教範
圍碁必勝圖解
地相家相大全
名前の附け方手引
方位の科學
手相の見方
古今東西夢占ひ
そろばん占ひ
墓相と姓名
人相家運研究
人相と手相神秘
一般禮儀作法と社交常識
池の坊生花秘傳
折紙と水引
家庭裁縫の仕方
裁縫自習手ほどき
大判色刷マンガ繪本
色刷り横綴マンガ繪本

東京神田神保町一ノ卅二 振替東京五九二番 讀書新聞社均一部

二期米收穫豫想
暴風被害で著しき減收
種別、産地別に見る

米穀局發表

米穀局の發表に依れば去る十月十五日現在に於ける本年第二期作米の作付面積は三七二、四三三甲八五、收穫豫想高は四、〇一一、〇九八石となつて居る。

▲本年二期作米豫想收穫高（單位石）

▲同作付面積（單位甲）

消費米は供給過多
減收乍ら之が何よりの强味
山本米穀局長語る

臺灣帽體の輸出
米よりの大量注文で活況

臺灣硝子本社は臺北に置く

樹木の速效栽培法
獨逸の驚異的發明

臺北建信の住宅落成式

大日本製糖の今期
産糖四百四十一萬擔
帝糖を合せ五百六十八萬擔

米管委員會
廿九日開催

香水茅の栽培熱
苗栗、大湖地方で旺盛

次期肥料の調整
配給總量割當を決定

内外商況（二十五日）

株式

同盟硬化を好感

兜町前場況

兜町後場況

東京短期後場

大阪短期後場

大阪棉花後場

絲況

財界　株界

東京株式取引所
公債　株式
長尾秀一商店
東京日本橋小網町

明朗健全な子供の育成のため細心の考慮を拂ひ苦心完成の繪本

講談社の繪本

新刊が二冊出ました

繪本を通して子供の生活を明るくしたい、正しい知識を授け、情操を陶冶し、科學心を養ひたいと常に最善の努力をいたして居ります。どうぞ、可愛いお子様のために、賣物を御手許の上御覽へ下さい。

親指姫　特別讀物　神話繪バナシ

講談社の繪本　親指姫

松村武雄（文）立野道正（繪）

漫画と感心な子供

講談社の繪本　漫画と感心な子供

一流童畫家、漫畫家執筆の繪本。どこまでも明朗愉快にして而も指導性を多分に持つ傑作。

最近發賣された六冊

日本の海軍
漫画と銃後美談集
航空畫報
漫画とカタカナ繪話
日本の陸軍
漫画とお伽噺大會

東京小石川　大日本雄辯會講談社

改造　十二月號　定價一圓　送料五錢　東京市芝區新橋七丁目　振替東京八四〇二番　改造社

特輯　轉換期の世態

蘭印交渉の前途…和田敏明
河内と海防風景…長谷川春子
新佛印印象記…中野五郎
主力艦か飛行機か…齋藤忠
アメリカ政界往來…坂井米夫

體育と娛樂…富塚清
勞務者の保健…後藤仁
働く婦人…宮本百合子
米・炭・住宅…新居格
轉業と失業…大渡順二
街の倫理…阿部眞之助
譯語と日本語…中野好夫

極東に動くソ聯　グラビア特輯

二つの青春（學生の過去）…大室貞一郎
隱居論今昔…長谷川如是閑

地方自治制の新動向…杉村章三郎
東亞食糧政策の新段階…梨本祐平
販賣米の國家管理…島田日出夫
翼賛精神と選擧法…岡田忠彦

創作　魚介…林芙美子
鎮魂歌…芹澤光治良

日獨伊三國條約について…末次信正
ヨーロッパ戰爭とソ聯…W・H・チャンバリン
三選ローズヴェルト…清澤洌

人傑を語る…頭山滿
暮の三十年…秋山安三郎
砂糖…内田誠
短歌　吉井勇　土屋文明
俳句　渡邊水巴　水原秋櫻子

第三　英和制の崩壞　巴里特稿　淡德三郎

科學振興への根本問題…石原純
★ギリシアとローマ…田中美知太郎
★正倉院御物を拜觀して…武者小路實篤
★日本映畫の危機…今村太平
★人工の言語…小幡重一

バーナード・ショオ　山本實彦

★日本政治の根本問題★
有馬賴寧・佐々木惣一　對談

世紀の除夜 56

北村小松 作　都竹伸一 畫

残　象（二）

——どうしてこんなに世間と云ふか、世界と云ふか、とにかく人間の住んでゐる世の中と云ふものは狭いものなのであらう。

美佐子は、（静かに……落ちついて……あたしはもう誰に會つたつて驚かないつもりでゐたのぢやないか……）と自分の心を押し静めながらさつき飲みかけたお茶を静かに啜つた。

比佐山は、勿論何も知るわけはない。

自分が誰なのだか、この人が誰なのだか、世間と云ふものの表面に表はれてゐる表側だけは知つてゐてもこの二人がかう云ふ場合どんな風な内部的なものの交錯とか動きとか云ふものは知つてゐるわけはないのである。

たしかに、この方だ。

美佐子は、自分の心を懸倒しながら、やつぱりさう思ふ。

この方に相違ない。たしかに見覚えがある。まだ一度も正式に紹介された覚えもないし、名乗られたこともない、それどころか一度も今まで出會つたこともない。そんな風な關係の人であるに拘はらず美佐子は、たしかにこの人を知つてゐる。見覚えてゐる。

向ふの人は、恐らく自分を知らないだらう。恐らく今ここで比佐山が、自分を紹介してくれるまでは……。

「御紹介いたしませう」

美佐子が、豫期した通り、一と通りの挨拶を、今來た婦人と交してゐた比佐山が、美佐子の方をふり返りながら云つた。

「藤原千世子さんです。……美容の方をやつてをられる……」

比佐山が、彼女を、藤原さんと紹介してくれたことが、美佐子には何となく有難いやうな気がする。

「藤原さん。こちら、大石美佐子さん。……つひ最近、戦亂の歐洲から、アメリカを通つて歸朝されたお嬢さんです……」

だが、次に、比佐山が、かう美佐子を、千世子に紹介した時の、彼女の表情は、やつぱり初對面の婦人が、もう一人の婦人に見せる平静な表情ではなかつた。

比佐子は、氣がついたのかも知れない。千世子が、なぜ、こんな風な紹介をしただけで、かう云ふ表情をしたのか、恐らく敏感な人ならば、気がつかずにはゐないことであらう。

「あら……」

と、千世子は、あらためて美佐子の存在を意識の一番の表面に浮び上らせたやうに、美佐子を直視しながら、やつぱり一部の気持の動亂を押し静めてゐるやうだつた。

「初めまして……大石でございます」

美佐子は、しばし、逆に彼女の表情が動くのと反對な平静さを持して、かう挨拶することが出來た。

だが、美佐子は自分のかう云ふ挨拶に對し、同じやうに、

「藤原でございます。よろしくどうぞ……」と云ふ一寸調子の高い聲を耳にしながら、卿のことを考へてゐた。

——自分は、もし、この人を既に紹介されたのだつたら、もつとも平静でゐられたかも知れない。……こんなところで、全然豫期もせずに、自分の懸人だつた人の妻だつたといふことのある人に出會すよりは……

美佐子は、こんなことを思つたのだ。

佛印の民族と古代文化（二）

宮本延人

筆者の宮本延人氏は慶應義塾史學科專攻の文學士で、現在は台北帝大文政學部土俗學、人種學の講師、南方民族の文化研究者として知られた人である

亞細亞大陸の東南端の一角は、古來民族の最も複雑した地方である。今問題になつてゐる佛印は、この東南端の一部をなしてゐる。從つて、佛印の歴史は多種多様な民族の興亡の歴史である。現在二千三百萬の人口中、約四十萬の外國人のほかは種々な土着民族で、佛國の植民政策の中心問題は、要するに、土着民族を如何にして懐柔するかにあつた。佛印の「撫民」と云ふことは土民をうまく手なづけることであり、フランス人の云ふ「敎化」と云ふことはつまり、土民懐柔にほかならなかつた。然しこの政策には二つの流れがあつた。一つは、強壓によつてフランス人化さうとする「同化政策」で、今一つは、土民の風俗習慣を尊重する方針であつた。この方針の何れが採用された場合でも、土民對フランス政府の間には色々な問題が生じ、事件が起り、今日に至つたのであるが、之等フランス政權の下に生活した土民達の立場から見れば、佛印の歴史は、東洋近世史上の特徴である歐洲人による亞細亞人の支配、即ち西力東漸の歴史であつた。佛領印度支那なるものは、元來、安南帝國、カムボヂヤ王國、リユアンプバン王國、交趾支那植民地の集合體で、名義上のフランス植民地は交趾支那ばかり、その他はフランスの保護國である。この集合體を、フランスと云ふ一つの鍵で統制をしてゐるのであるが、之等の各國に屬する各民族は、ビルマ、泰國、支那等隣接國と民族的につながつてゐるのだから、問題が複雑になるのである。現に問題になつてゐる泰國の失地回復運動の如きも、泰國と民族的につながりを有する地方、即ちシャム人の住む地方を回復しようと云ふ運動である。だから佛印支那の民族を理解するには、先づこの隣接の諸國を含めた東南亞細亞の一角を全體として觀察する必要がある。この地方の民族、特に奥地の諸民族の所屬、系統に關しては、學者によつてその説を異にするものが多い。東南アジアから離れた隔絶地方の民族、即ちインドネシアの民族、メラネシア地方の民族、遠くはポリネシア方面の民族、さては豪洲の民族もその住地の跡を尋ねると、その流れの源は、このアジア東南端の地方に見られ、古く大陸にあつた民族のあるものは、この東南端の一角を經て太平洋の島々に拡がつて行つたと推定されてゐる。從つて太平洋諸民族の歴史を研究しようとするには一度は是非この地方に眼を向けなければならぬわけである。それだけこの地方の民族に關する研究は興味が深いと共に、又困難をも伴ふのである。

東京地方マン族の女

多摩臺地の秋（中）

藏原伸二郎

[illegible]

……みられなくなつた。野菊は荒野や畦道をうづめつくす程多く白いのや青みの深いのが秋中を咲きつづけ、すすきの銀色の穂と入りまじつて武藏野相模野の感じが一入深い。秋草で私が不思議に魅力を感じてゐるのはあの道路間の荒地などにふてぶてしい生き方をしてゐるきちがひ茄子と呼ばれる朝鮮あさがほである。茄子の花と朝顔の花との合の子のやうな美しい大きな花が九月十月に咲いて十月末から刺のある青緑の球果を結ぶ、有毒植物で誰でもそれにふれないために増々尊大な横柄な振りかたをしてゐる。あいつの生えてゐる所では他の雜草など全く物の數ではなく四邊に小さくなつてゐる。強靱な木のやうな硬い莖が一間以上も伸び上つて濃緑色の厚みのある葉つぱを四方八方におし擴げてゐる様は何となく醜怪だが、花には妙に人を引きつける魅力がある。葉にアトロピンその他の毒成分があり、これを噛むと死人の症状を呈するさうであるが、藥用にもなるといふことである。人間の中にもどうかするとこの狂ひ茄子みたいな男がゐて世の中を傲然に生きてゐるのを見る。その毒素のために人々が遠慮をして敬遠するのを……

[illegible]

文化彈

[illegible]

新刊紹介

◆變りゆく支那（井東憲著）[illegible]

クスリはホシ
ミクローゼ
能食　能便　能眠　能忘
食慾　便通　榮養
酵母劑に勝る！

濃厚肝油ビオスボン
一粒のビタミン含有量
A五〇〇〇國際單位
D一〇〇〇國際單位
疲れる人は…
ビタミンを攝れ・
疲れた時は是非ビオスボンを服んで下さい！即ち元氣を盛り返します！
疲れる！といふことはビタミンADが缺乏して、内臟器官等の諸粘膜の抵抗力が減退し初めてゐる證據です！放置は危險です
濃厚肝油ビオスボンの様な、含有量の明記してある正確なビタミンA・D劑を補給する事が必要です
ビオスボンは強力なビタミンA・Dの他更に、燐・カルシウム・葡萄糖・白糖等の榮養劑が配してあります
用量・大人一日二粒　小人一日一粒
ビタミンの標準必要量　大人一日 A二萬單位 D二千單位（即ちビオス二粒）　小人一日 A一萬單位 D一千單位（即ちビオス一粒）
甘味を嫌ふ方に　濃厚ビタミン油球 ビタポリン
御子様に軟かで美味しい　濃厚ビタミン肝油糖衣 ビオスゼリー
含有量は何れも同じです
發賣元　東京市下谷區竹町二二　葛原工業所藥品部
台灣總代理店　台北市本町三ノ三　藤田本店藥品部

文藝春秋　十二月號　定價六十錢
轉失業對策を檢討する座談會
秋山道雄　糸井山治　稻川譲雄　遠藤宮人　大河内一男　神田直一郎　廣瀬伸一　穂積七郎　山内隆一　山中篤太郎
翼賛會を繞る法理　廣濱嘉雄
經濟再編成と政治力　小島精一
政治の文化性　岸田國士
社會時評　國民的性格の錬成　長與善郎
財界夜話　貿易の再出發　相模太郎
政界時評　翼賛會の實踐第一項　鐵木眞人
☆商工業者は翼賛會に訴へる！
轉業と滿洲開拓地　杉野忠夫
轉職と體力　古澤一夫
ソ聯の見た太平洋問題
人物紙芝居　栗原美能留　小泉梧郎　上泉秀信　穗積五一
短歌　北京　小泉苳三
俳句　夜寒　川口千香枝
　姪を嫁がすに　久保田万太郎
　粧ふ大山　皆吉爽雨
話の屑籠　☆菊池寛
好奇心の研究　林髞
赤毛と性格　戸川行男
今年の言葉　日比野士朗
隨筆
古茶の中　宮城長五郎
滿洲と日本人の生活　藤山一雄
東洋の精密論理　末綱恕一
道路　森川智徳
利根の子供（續き）　野間仁根
牧場のあと　石森延男
街で拾ふ　半井清
屑で談義　吉植庄亮
どうする　大倉燁子
TITIBU丸　式場隆三郎
將棋の隨想　花田長太郎
機械の功罪　大賀直二
外交人　内田誠
健全と明朗　島津久基
青年と邦樂　颯田琴次
バルカン近情　武富敏彦
若き指導者に與ふ　百瀬嘉郎
日本的指導者の資格　津久井龍雄
☆冬の山々　浦松佐美太郎
臨納獸奇話　寺尾新
首斬淺右衞門秘話　成瀬關次
★ニュース映畫論　津村秀夫
☆反俗と通俗　文藝時評　高見順
創作　碑文　豊島與志雄
氷雪　舟橋聖一
蘭印雜記（五十枚）　小林三
選擧法改正私案★
選擧公營など　宮澤俊義
革新と反動　木村正義
議員の任資と威　木暮武太夫
小選擧區と職能選擧區　阿部眞之助
歐洲新情勢を鈴木文史朗氏に訊く　質問者・横田喜三郎・芹澤光治良
東京市麴町區内幸町　文藝春秋社

臺灣日日各地綜合版

銃後第一線を護る
臺南美佐夫會員活躍

木炭配給打合せ

勞務報國協力會
臺南州を一丸に結成

◇……青年團驛傳競走……◇

臺灣に新工業興る
ベニヤ工業操業開始

大井大尉記念碑
來春に除幕式

臺南州糖業懇談會
きのふ州會議室で開催

水防道路一萬餘米
勤行報國隊汗の奉仕

道路を整美
員林全保甲民が待機

時間嚴守臨檢

嘉義纖維組

花蓮港初市會

全廳員に訓示

部落振興挺身隊
宜蘭郡中堅青年で結成

修養團發會式

國防獻金百圓

自沙屯に新校舍

◇……不用品で鼻緒……◇

臺中州視學會議

名産カラスミ
時期を前に組合結成

青年の遊興を嚴禁
東石郡で青年團再訓練

改姓名熱
竹山地方に高る

地鎭祭
けふ現場で執行
霧社產金道路

東港郡完納

席書、席畫の展覽會
臺南州教育會主催で開く

警察課員示範

奢侈品の展示會
一般にも公開

市土木課長決定

聯合野外演習

產組事務研究會

女講師を養成

斗六郡軍射擊會

闇取引を撲滅

羅東保正會議

米穀同業組解散

讃美歌も國語

芳色　雄高

人事

市内荒逮捕
被害六千餘圓

呉服物を詐取

ネビルモヒ中毒症に
福モナール
大阪道修町　發賣元　株式會社 田邊商店　製造元　東京慶應化學研究所

婦女界十二月號の
スタイルブック
綜合圖付
古生地和洋服から子供服婦人服をつくる
更生繰廻しの考へ方特輯
素人に難しかつた更生繰廻しが誰にでも思ひ通りに出來る秘訣を發表!!
◆女學校時代の制服の更生繰廻しの考へ方
◆着物から更生服へ
◆古いショールから婦人服と子供服十二種
◆オーバーマント更生法
◆古ズボンから子供服・スカート・國防パンツ
◆和服コートから出來るオーバー・婦人服六種
◆手近な布地でお子様服
◆繰廻しにとても重寶なはぎの入れ方
◆繰廻し更生服の仕立方
お台所科學を語る座談會
タイ國留日女學生の座談會
價六十錢　婦女界社

鮑貝・蝶貝・夜光貝
各種摺貝製造
O・S高級糸鋸發賣元
大阪屋商店

月やく
桃山園

トウチャン　グリコ　ニツ　ホホバル

貸電話あり
賣家
劃期的大發明品
のせ京染
仕立物あります
裁縫係
女事務員
家政婦
看板文字
校正と筆耕致します
鑄造彫刻技士急募
内勤
理髮
料理人見習募集
嘉なかだち

虎ホームに眞珠の效用

犬の選び方
日本畜犬合資會社

創氏・改名者必讀の名付讀本
開運治病
日本唯一運命新聞
◉至急申込め!
大聖房

臺灣各位に對し懇切取扱
發明の特許出願（及び鑑定）
商標の登錄出願（審判質疑）
凡ての御問合には一日以内に回答します
鈴江特許事務所
辨理士 鈴江近太郎

中村弘高先生著
タップ講座

農業世界 十二月號
別冊附錄 花菖蒲の作り方
池田喜兵衛著
大豆粉製造と利用
空地利用の現況
宅地利用體驗談
歸農一休閑地利用
續中菊振興座談會
ほうれん草の冬季栽培法
玉葱增收栽培上の諸問題
早採りキヤベツの作り方
野菜行商（在虎の）・結球白菜
强粘着力だんご麥の栽培
ヴイタミンの驚異
麥裸麥增收と品種の解説
定價六十錢　博文館

ヤンマーヂーゼルエンジン
内燃機界ノ權威
絶對無火組其他漁船操作ノ要ナシ
他機ニ比シ燃料消費量絶對僅少
一時間一馬力當リ一錢弱
（カタログ贈呈）
山岡發動機
臺北支店

美しい柔肌
お肌の内部に榮養が不足すると肌が衰へ小皺タルミや肌アレの原因となります……
朝夕ウテナコールドで御手入して下さい。
ウテナ コールドクリーム

胸やけ・胃痛・ゲップに
ノルモザン錠

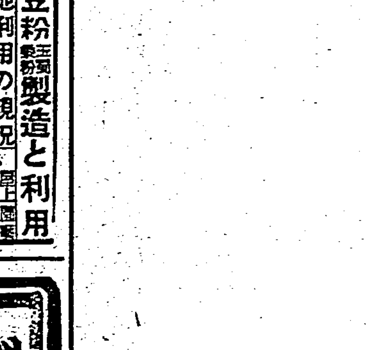

制酸と鎭痛 胃酸過多の治療

銃後奉公版

兒童教育基本方策

臺中州小公學校長會合て確定

新體制に即應して學校經營の刷新改善を斷行すべく臺中州では嚮に州下小公學校長百六十四名を招集し、次の如き兒童教育の基本方策を樹立した

大東亞の安定を確立し東亞新秩序の建設を完遂するは我國運の隆替を決すべき重大事にして肇國以來未曾有の大業たり、而してこの事たるや、八紘一宇の肇國精神に基く我國不動の鐵則の發展にして、現下に於て執るべき絶對唯一の道なることを確認し、一億一心となり、之が貫徹に邁進せざるべからず。之が爲には心身剛健にして國家精神に燃ゆる有爲なる次代國民の錬成を第一とす、これこそ正に我等教育者に負荷せられたる重大なる使命なりとす。仍て之が目的達成の爲州下小公學校職員一體となりて實踐すべき綱目概ね左の如し

第一、教育に關する事項

一、教育の目標

（一）教育は皇國の大精神に基き興亞大業完遂の國民を錬成すること

（二）教育は至誠報國の精神を體し一意教育報國に邁進せん

（三）教育は教育刷新の使命を自覺し以て天業翼贊に貢獻せん

二、[illegible]組織の强化

知能と實行、錬磨と教育とを一元とする皇國の道の實踐により兒童を錬成する爲採るべき方策概ね左の如し

1、學校長の指導統率

學校長は隨時職員に對し時局認識及其の校經營上一ケ月の方針指導等に付指導又は指示を行ひ學校經營の實を擧ぐること

（口）學校長は隨時學校長會に對し自ら時局認識調査に關する事項に付定期研究を行ひ學校長統率の實を擧ぐること

2、學級主任の任務

學級主任は擔當兒童の教養に當りては身を以て率ゐる家庭學級の狀況を知悉すること

3、職員待遇向上

學校職員の待遇は[illegible]の向上を實施するを以て定期に[illegible]職員待遇の向上を圖ること

3、學校經理の合理化

學校經理は時局に則して[illegible]に則り施設を完成するに努め[illegible]を圖ること

第二、兒童の訓練に關する事項

（一）私共は大日本帝國の臣民であります

（二）私共は皇國のために盡します

（三）私共はどんな苦しい事でもなしとげます

二、兒童訓育の組織（子供班）

校外に於ける兒童生活の完璧を期する爲子供班を組織すること

1、子供班に左の役員を置く

指導者（教師）

班長（兒童）

2、子供班の區域は凡て一甲を以て標準とす

3、指導者及班長は凡て[illegible]により班長及班員を率ゐるものとす

4、子供班の決定及班長の人選は學校長之を行ふものとす

5、班長等は必要に應じ學校長之を主宰す

三、自轄事項

1、樂物の使用制限

低學年兒童及病弱其他特別の事情あるものの外學校より二粁以内の通學は男女に不拘徒歩によること

2、興行場への入場制限

映畫館劇場等の興行場への入場は教職員の引率する場合學校の許可又は指定せるもの以外は之を禁止すること

3、服用品

服用品に關しては質素を旨とし

5、役員の選定

級長班長等は凡て學校長の指名によること

6、少年團組織の統一

少年團教育の完全なる發達を促進する爲に組織を確立し之が統一を圖ること

三、校務の刷新

潑剌たる教育活動を第一義とする爲に校務の刷新を圖ること左の如し

1、教科研究部の設置

國民學校案に即應し研究部の確立を圖ること

2、學校事務の改善

學校事務の改善簡捷を圖ると共に處理を敏活にし能率の增進を圖ること

朝會には宮城遙拜、戰歿將兵の英靈に對する感謝並に皇軍の武運長久祈願の默禱を行ひ兒童誓詞を唱ふること

毎朝職員朝會を行ひ教師の信條を唱ふること

第三、父兄に關する事項

一、父兄に對する組織（父兄常會）

學校教育と家庭教育とを一體たらしむるは勿論父兄をして現代に處する皇國民としての自覺を深めしめ兒童と共に國策を實踐せしむるを目的とす

1、開催　隔月一回を標準とす

2、會の行事

宮城遙拜

皇大神宮遙拜

國歌君が代奉唱

默禱、戰歿將兵の英靈に對する感謝並皇軍の武運長久祈願

講話、學校長

懇談、擔任教師

出來得る限り節用せしむること

◇…羅東神社新嘗祭…◇（寫眞は神饌[illegible]）

新米を奉獻

臺中州員林郡[illegible]公學校では二十三日の新嘗祭を迎へ上田校長以下職員兒童二百餘名は員林神社へ職員參拜を行ひ新米を獻上した

遺家族に半額券贈呈

屏東末廣館主の美擧

屏東の末廣館主で屏東市議の末廣[illegible]氏は消防組長、北地區防衞團長、區長等多くの公職を持ち永年屏東の爲に少からぬ私財を投じて公共の救助や公共事業等にも應分の貢獻をして來た人で屏東市には無くてはならぬ人となつてゐる。今次事變勃發するや早くも[illegible]と[illegible]

[illegible]

遺家族に不安はない

基隆の後援會活躍

興亞の聖戰へ、大東亞新秩序の確立へ、世界新秩序の建設へとわが大日本帝國の進路は洋々として拓かれてゐる。その蔭には忠勇なる皇軍將兵の尊い犠牲があり、[illegible]

[illegible]

ラヂオ

朝

【七・一〇】朝の挨拶、ラヂオ體操

【七・二〇】朝の修養（大阪）傳說の力（二）…子爵岡部長景

【七・五〇】ニュース

【八・〇〇】廣東語講座（第七十九課）（臺北）…山下昇

【八・二〇】朝の音樂（レコード）管絃樂歌劇「魔笛」序曲（モーツァルト作曲）…BBC交響樂團、指揮アルトゥーロ・トスカニーニ

【九・二五】商況と入港時刻

【九・四五】家庭科學講座（臺北）…

晝

【一〇・一五】家庭料理獻立（臺北）（臺北第一高等女學校家事科）…

【一一・〇〇】日用品小賣價格

【一一・二〇】戰時官廳ニュース

【一一・五九】正午の時報（東京）

【〇・〇五】和洋合唱（東京）

【〇・二〇】ニュース

【一・四〇】ラヂオ體操

【二・〇〇】婦人の時間（東京）

【三・二〇】教師の時間（臺北）

【四・〇〇】臺灣語ニュース

【五・二〇】ニュース

【五・五五】コドモのニュース（臺北）

【六・〇〇】子供の時間（東京）

【六・二〇】子供の新聞（東京）

【六・二五】講演（東京）

【六・四五】青年の時間（臺北）

【六・五五】カレント・トピックス（東京）

夜

【七・〇〇】子供の時間（臺北）

【七・二〇】ニュース

【八・〇〇】[illegible]

[illegible]

【九・四〇】時事解說（東京）

【一〇・〇〇】ニュース

【一一・〇〇】[illegible]

【一一・二〇】ニュース、番組予告

合國最初のコロイド性正燐酸カルシウム劑

ビオカルク錠

COLLOID

結核性諸疾患に！

治療の要諦は體質を改善して抗病力を强化する事でありますがそれには病細胞を賦活して衰弱した機能を恢復させるに不可缺な要素であるカルシウムを十分攝らねばなりません。ビオカルクはコロイド性のカルシウムで吸收率高く沈着性及酸蓋症の抑制作用は最も强く微熱、盜汗を消失させ、咳嗽略啖を止め、食慾を增進して體重を增加します。而も全く副作用がないので各地大病院、療養所で盛んに賞用されてゐます。

其他肺壊疽、虚弱兒は勿論、腎臟病、氣管支喘息、蕁麻疹、濕疹、カリエス等に素晴しい效果を擧げております。

見本及說明書進呈（新聞名記入御申越の事）

製造發賣元　コロイド製藥株式會社

[illegible]

感冒　のど痛、扁桃腺炎、氣管枝カタル、肋膜炎、腹膜炎

肺炎　はら痛、消化不良、肩のこり、神經痛、腰痛・ロイマチス

筋痛　關節炎、乳腺炎、打撲、くじき等、凡ゆる疼痛性炎衝に

速かに熱を下げ痛みを取る最新好評の濕布療法

デルモライツは濕布で病氣を治す濕布本來の使命を始めて完成した而も濕布時間卅分、效力は十數時間續いて、速やかに炎衝や充血を去り、熱を下げ、氣分を爽快ならしめる理想的濕布劑です。

自主治療　濕布劑

デルモライツ

このは濕布卅分てよい・作用は長時間續く！

粉末　[illegible]

D.1518

[illegible]株式會社

勅令で制定

新體制附録

國民服の作方

家庭で出來る

大日本國民服協會理事　被服協會被服研究委員　中田虎一先生發表

平常服でも儀禮服でも事務服でもこれ一着で間に合ふ勅令で制定された國民服の甲號・乙號一切の仕立方

大特色　①[illegible]②[illegible]③[illegible]④[illegible]⑤[illegible]⑥[illegible]

中田先生

懸賞募集　少國民標準服　一等厚生大臣賞　副賞五百圓公債

國民生活の指導雜誌

主婦之友

十二月號

型紙つき實物大　新生靴下と靴下カヴァーの作方

二色特輯　實用防寒物の新案作方集

新案　目方買ひ計算早見表

新式　金銀絲漆絲衣類の更生法

懸賞當選　新體制下の模範家計

價格統制食料品の上手な買方

表彰遺兒の感激座談會

減收を盛返した兼業の實驗

支那難民の母日本婦人の獻身座談會

特輯　冬の家庭藥の作方七十四種

家庭經濟の新體制號

肺炎の健康食療法　栗山一毅

温かい汁物と煮込料理の作方

お誕生から學齡までの新育兒法

宮本三郎從軍畫帖

朝鮮最初の金鵄勳章　李仁錫上等兵の遺族訪問

波騷ぐ太平洋を語る海軍將校の座談會

國防國家建設と主婦の責任座談會

模範子寶家庭訪問　川島順平　近藤日出造

農村作家の臨時記者探訪

日本一の小作農夫婦　和田傳

婦人の力で更生した村　伊藤永之介

汪精衛　尾崎士郎

特別附錄　十二月のお惣菜獻立

愛國運動　家庭愛國機献金募集

健康生活　石川武美

佛印と蘭印　下村海南

（科學漫畫）最新兵器

經濟煖房の新工夫くらべ

椿油の簡單な取方秘訣

妻の幸福　竹田敏彥

熱狂小說　未亡人　吉屋信子

評判小說　結婚指輪　小島政二郎

人氣小說　太陽先生　獅子文六

青春小說　曉の合唱　石坂洋次郎

感激小說　白衣の天使　鈴木彥次郎

明朗小說　隣組結婚　川島順平

現地手記　野戰病院　大嶽康子

母性愛感激小說當選發表

定價六十錢

東京神田　主婦之友社　振替東京一八〇

八紘之基柱竣工式
宮崎で嚴かに擧行

宮崎神宮境域の擴張工事竣工式

驛傳競走
廿七日にスタート

弔旗飜る興津の街
坐漁莊に多數の弔問客

急造

遺骸は廿八日東京へ

遺骸を外相官邸へ

漢籍に精通

陶庵公一代記 ①
世俗の功名に淡々
伊藤公の下に政治道に入る

【東京二十五日發同盟】明治、大正、昭和の三代に亙り仕へし九十二歳の天壽を完うして大往生を遂げた……

討幕

歸朝

軍人

三轉

淡水港

外相

英斷

日本

國民

名門西園寺家

出かしたぞ綾波號
鵬翼二千八百キロ
きのふ四時淡水に安着

國旗を

綾波號

岸壁を

あす一路橫濱へ
けふは機體整備で一休み

淡水に安着した綾波號 ①着水した綾波號 ②淡水小公學校兒童萬歲の歡迎 ③乘務員に淡水街より花輪を贈る

難コース堂々突破
航空日本の威力
綾波號岡野機長の談

改姓名者六百のみ
精動本部で促進に乘出す

北大桁內教授から山岳の講演を聽く

海上警報

本社工場參觀

特別靈柩車を編成

老公の特異な體質を勝沼博士から發表

新體制料理講習
更に三日間開催

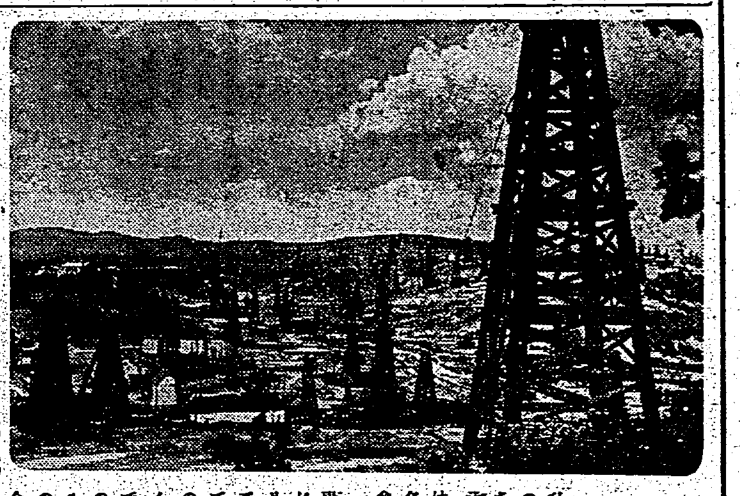

盟邦羅國の姿
最後の旅行者松井技師に聽く

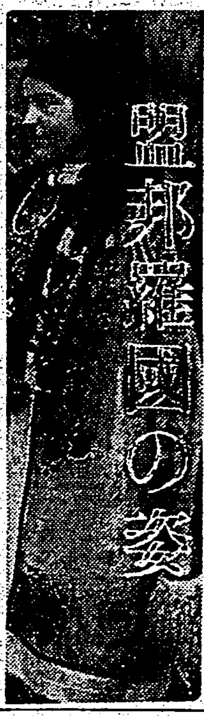

色々と

獨印の

ドイツ

英國の

滿洲からも視察團

廣東の小學校長團一行寄臺

まづ滿點ですね
搭乘の寺田航空官語る

新竹に怪盜出沒
捜査網を張り躍起の活動

成だけ早く赴任

廿六日から新竹州下各驛で二期米の檢査

消化胃腸藥 イさやか 胃爽
時代が生んだ効能を誇る 胃腸藥の最高級品

定期航空

入船出船
高砂丸(來航)

けふの天氣
△臺北地方 北東の後風 曇時々小雨(溫度下る)
△北部地方 北東の後風 曇時々雨(溫度下る)
△昨日の氣溫 最高 二六・四度(午後二時) 最低 一八・八度(午前六時)

奢侈品トシテ販賣制限ヲ受ケル纖維製品取扱業者ニ急告

今般當局ノ御意向ニ依リ左ニ掲グル商品ニツキ認定處理ヲ受ケタル上販賣許可ヲ可相成候間臺北州下纖維製品取扱業者ニハ既ニ組合ヲ通ジテ御通知申上候ヘドモ通知洩レ又ハ組合員以外ノ業者ニシテ認定ヲ要スベキ在庫品ヲ所有セル向キハ十一月二十八日迄ニ組合事務所宛店名及ビ在庫品明細ヲ御屆ケ被下度候
今回ノ認定販賣許可ハ一回限リニシテ後ヨリノ申出デハ不許可トナル可相成候

記

奢侈品製造販賣制限規則ニヨル禁制品中認定ヲ要スル物品ノ名稱
一、金銀糸・漆糸(模造品ヲ含ム)ヲ用ヒ又ハ刺繡ヲ施シタル織物及其ノ製品
一、無線シホン・ベルベット及其製品並ニビロード縮緬及其ノ製品
一、繪羽模樣地及其ノ製品
一、絹レース地及其ノ製品
◎廣巾、小巾各種織物ニシテ上記認定ヲ要スル物品ニ該當スル纖維製品及ビ既製品小間物、履物附屬品等ニ至ル一切ヲ含ム
臺北市榮町一丁目八番地
臺北州纖維製品商組合聯合會

劍道雜感

劍道教士　藤田倶治郎

陛下親しむべく 刀下親しむべし

親しむべしと云へば誰でも其の意味が直く解るであらう其の味ひも何となく解せられることと思ふ。所が刀下親しむべしと云つたのでは誰でも味はひも解るまい、無手ながら汗だく〳〵の夏の季を經て涼風が吹く初秋の候になると…

鬱蒼たる森林に入るが如し

今年七月二十三日から八月二十一日まで約一ケ月間東京の人となつた、その間に小石川の音羽町に在る野間道場の御世話になつた…

斯の一事未だ及ばず

…

二校順當に勝殘る

全國高專ラグビー豫選

第十六回全國高專ラグビー大會臺灣豫選第二日は二十四日午後二時より…

▲第一試合　北高農　一三（三五－一三・六－三）九　北高校

【メンバー】…

【戰評】…

▲第二試合　臺大豫科　三（三－一〇・〇－〇）〇　臺南高工

【メンバー】…

【戰評】…

農專優勝す　帝大校內水上

第一回帝大校內水上競技大會は…

田尾公優勝

北斗郡體育會

…

豐原郡體育會

…

彰化郡體育會

…

臺日漢詩壇

魏清德選

紀元二千六百年式典參列恭賦　黄純青

扶桑日麗菊花香。聖典躬逢皇祚長。共仰東方君子國。萬邦無比國威揚。

奉祝皇紀二千六百年紀念　林菊塘

皇紀二千六百年。旗山盛爭…

朝陽

祝何虔。頌言與正如興國。黄種從茲一氣聯。…一輪袍珥海門先。曙色初分…今古和人惟普照。…

本社主催　七段陣指導碁

（第一局ノ七）

三子　比　吳　梶原武雄

二子　比　泉

持時間 各七時間 一分以內…

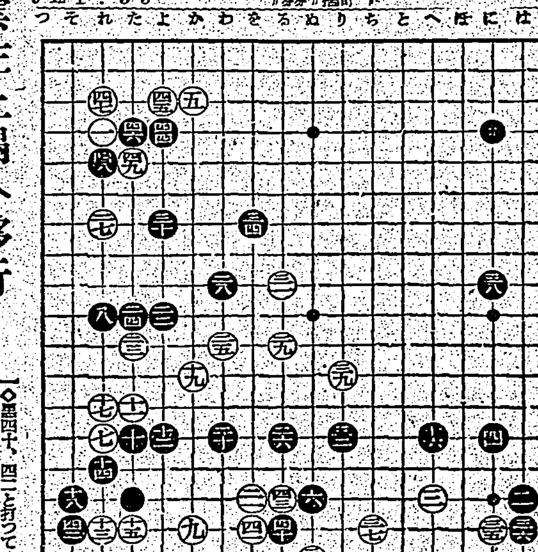

戰雲左上隅へ移行

黒豫ての狙ひを決行す

評解　七段　瀨越憲作

（解說）昨紙に宿題として置いた黒四十二でコスミ十八に出なかつた理由を、參考圖（一）に依て說明する。…

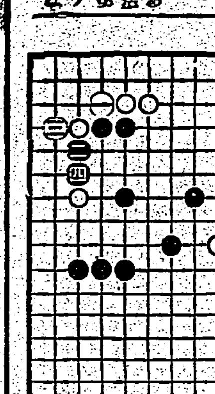

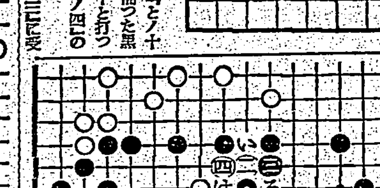

世直し公方（５）

小金井蘆洲　演

香川芳彦　畫

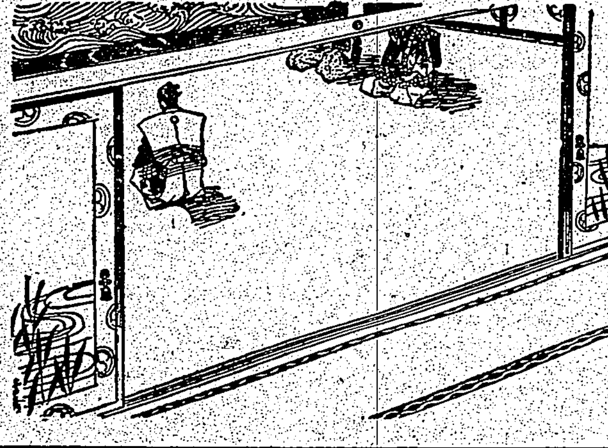

テンカトル

德川七代の將軍家繼公が、正德六年四月に御他界されましたが、…

ニッサン　ニッサン　ニッサン

日産生命

東京・日比谷

明るく働きませう

田邊發賣品

感冒にも頭痛にもノバポン錠

特に害作用のない點で、か弱い體質のご婦人にもお薦めしたい新らしい製劑です…かぜ氣味の時、すぐ！

盛んに燃えて減らない炭

萬年助燃炭

新案特許第一二八一九八七號…

木炭・豆炭・ガラ等何でも多額の節約が出來る

大火持良好…

製造發賣元　和田發明研究製作所

一俵の炭が三俵にも使へる萬年助燃炭

特約店募集

特約店募集

ONIZOL

印滿日

國策線！

消毒劑

オニゾール

大阪市立工業研究所

庄野唯衛博士御指導

▼原料は絶對豐富

▼價は低廉・効力絶大

オニゾール總代理店　臺灣・中華民國

佐野商行

臺北市…

製造元・大阪

青木化學製油株式會社

製藥部

中將湯

冷え性よ

中將湯を召上ると、何等の副作用なく、血行旺盛になり、體のシンから氣持よく温まつて、苦しいことには、冷え性が解消し、婦人病患が治ります。

▼價五十五錢より　各地藥店にあり

急性慢性化膿性疾患に

中耳炎　扁桃腺炎　敗血症　疔・癤　産褥熱　創傷感染　腹膜炎　急性淋疾　慢性淋疾　膀胱炎　化膿性婦人科疾患

內服による短期化學療法劑

★ルジール錠は急性・慢性化膿性疾患の病原たる葡萄狀球菌、連鎖狀球菌に…文淋疾の原因をなす淋菌に對し……スルフアミン劑の特異的侵害作用を發揮して病原菌を撲滅し、白血球及び組織球の喰菌消化作用と相俟つて短時日にして所期の目的を達す。

★特に化膿と疼痛に惱む中耳炎、高熱と疼痛を有する扁桃腺炎、疼痛と腫脹を伴ふ疔、癤等にルジール錠の早期の應用は、疼痛、炎症を緩解し、合併症を豫防し得べし。

★文淋疾性諸疾患への本劑の應用は單なる內服にて治療期間を短縮し、尿を清澄化し、速に淋菌を消滅せしむ。

【用量】一回一－二錠　一日三－四回服用

販賣價格　二〇錠　一〇〇錠

製造發賣元　株式會社武田長兵衞商店　大阪市東區道修町

臺灣代理店　小西新兵衞商店

40(1)1613

ルジール錠

WAKAMOTO

母乳に劣らぬ人工榮養

統計に依れば人工榮養兒の死亡率は母乳兒に比較して、牛乳によるものが三倍、煉乳によるものが七倍、穀粉等を用ひるものに至つては十倍といふ、誠に寒心に堪えない現象を示してをります。

なぜ死亡率が高いかと云へば、人工榮養は一種の代用品であるだけに、ビタミンBが破壞されてゐるか、或は不足し、脂肪は逆に多過ぎるとか榮養上赤ちやんに適しない點が多々あるからです。併しこれ等の缺點が除かれます。

わかもとはビタミンB1複合體を始め、アミノ酸、グリコーゲン、カルシウム及び蛋白消化酵素・澱粉消化酵素、脂肪消化酵素等胃腸を強める三消化酵素を含有してをりますから、乳兒に必要な榮養は遺憾なく補給され、母乳に劣らぬ人工榮養を作り得るわけであります。

便通に御注意　お乳が適當であるかないかは、明かに便に現はれます。即ち健康な赤ちやんの便は黄金色で硬過ぎず、軟らか過ぎず、丈夫さうな感じがしますが、便が綠色に變つて來るのは、先づビタミンBの缺乏（……）を示す危險信號です。

顆粒便　と云つてブツブツの便や、粘便のは消化不良の著しい證據で、お乳が完全に胃腸內で消化吸收されない證據です。これが更に進めば、腸の粘膜がカタルを起し、水分を吸收しなくなる

水樣便　を催すに至り甚だ危險ですが、

わかもとを與へて御服ませになりますとビタミンB複合體で體質を、また本劑特有の細胞賦活作用は、赤ちやんの弱い胃腸をしんから丈夫にし、消化不良や、腸カタルを原因的に治療しますから、不良便が自然に良便に變じます。

藥價低廉　三百錠　一圓六十錢　一千錠　五圓　發賣元　東京　わかもと本舗

同化性V・B3と消化酵素の複合効果

錠劑　わかもと

酵母劑の最高標準

特許培養の強力酵母に、前大阪帝大教授藤理學博士及び高田工學博士の創見にかゝるアスペルギルスN・K菌を複合した錠わかもとは、赤ちやんの身體にも同化容易なビタミンBと、三消化酵素を併有してゐる點で、在來の單一酵母劑の到底企及し得ない優れた効果を發現いたします。

東洋一の醫藥用酵母培養工場完成